

**Transparencia Mexicana
Unidad de Política Social**

**Serie analítica sobre los programas sociales
registrados en IPRO**

Décimo atributo de institucionalidad de los
programas sociales
Informe sobre ejercicio del gasto

Mayo 2013



www.tm.org.mx
[@integridadMX](https://twitter.com/integridadMX)



Los datos que se presentan en el siguiente documento fueron extraídos de la base de datos de la Iniciativa para el Fortalecimiento de la Institucionalidad de los Programas Sociales (IPRO).

Esta iniciativa impulsada por Transparencia Mexicana y el Programa de Naciones Unidas para el Desarrollo (PNUD) desde 2008 ha logrado conformar una base de datos única que integra y sistematiza la información más actualizada sobre los programas sociales que operan en México. Al día de hoy, IPRO ha permitido obtener información de más de 2,600 programas sociales.

Para mayor información visita:
www.programassociales.org.mx



Transparencia Mexicana A.C.
Unidad de Política Social

Documento de trabajo: Serie analítica sobre la institucionalidad de los programas.

Transparencia Mexicana, capítulo nacional de Transparencia Internacional (TI), fue fundada en 1999. Transparencia Mexicana es una organización no gubernamental que enfrenta el problema de la corrupción desde una perspectiva integral, a través de políticas públicas y actitudes privadas que van más allá de la consigna política para generar cambios concretos en el marco institucional y en la cultura de la legalidad en México.

www.tm.org.mx

www.transparency.org

 facebook.com/TransparenciaMexicana

 @IntegridadMx



Transparencia Mexicana

La Iniciativa para el Fortalecimiento de la Institucionalidad de los Programas Sociales (IPRO) es la plataforma web que integra información pública, imparcial e independiente, sobre los programas sociales en México (www.programassociales.org.mx) impulsada desde el 2008 por parte de Transparencia Mexicana (TM), capítulo nacional de Transparencia Internacional, y el Programas de las Naciones Unidas para el Desarrollo en México (PNUD).

IPRO tiene como objetivo el contribuir a reforzar los criterios de protección de los programas sociales a través del fortalecimiento de su institucionalidad. La institucionalidad de los programas sociales permite dar mayor solidez a la política social y con ello prevenir la discrecionalidad y arbitrariedad en la operación de los programas sociales.

El gobierno federal y los gobiernos estatales participan, de manera voluntaria, incorporando la información de sus programas sociales en la plataforma. Esta base de datos concentra información actualizada sobre los programas sociales en operación a nivel nacional, lo que permite conocer la oferta de programas sociales que existen en el país y cómo funcionan en tiempo real.

El presente documento se centra en el análisis de patrones por orden de gobierno, por entidad federativa y por sector del décimo atributo de institucionalidad de los programas sociales: **informe sobre ejercicio del gasto**.

Décimo atributo: Informe sobre ejercicio del gasto

- 52% del total de programas sociales vigentes registrados en IPRO cumple con el atributo de institucionalidad de informe sobre el ejercicio del gasto.
- 81% del total de programas sociales vigentes registrados en IPRO con cobertura en la Federación cumple con el atributo de institucionalidad de informe sobre el ejercicio del gasto.
- 52% del total de programas sociales vigentes registrados en IPRO con cobertura en las entidades federativas cumple con el atributo de institucionalidad de informe sobre el ejercicio del gasto.
- 100% de los programas sociales vigentes registrados cumple con el atributo de institucionalidad de informe sobre el ejercicio del gasto en 5 entidades federativas (Baja California, Coahuila de Zaragoza, Estado de México, Hidalgo y Nuevo León).
- En Baja California Sur, Michoacán de Ocampo, Morelos y Querétaro ninguno de los programas sociales vigentes registrados cumple con el atributo de informe sobre el ejercicio del gasto.
- 77% de los programas sociales vigentes registrados del sector de agropecuario cumple con informe sobre el ejercicio del gasto.
4 de cada 10 programas sociales vigentes registrados en IPRO de los sectores de salud y de educación cumple con dicho atributo de institucionalidad.

¿Cómo contribuye el informe sobre ejercicio del gasto a la institucionalidad de los programas sociales en México?

El informe sobre el ejercicio del gasto es uno de los veinte atributos de institucionalidad de los programas sociales definidos por Transparencia Mexicana y el Programa de Naciones Unidas para el Desarrollo (PNUD) en el marco de la Iniciativa para el Fortalecimiento de la Institucionalidad de los Programas Sociales (IPRO).

El informe sobre el ejercicio del gasto se refiere a un documento que indique la forma en que se ejercieron los recursos previstos en el presupuesto de un programa social.

Análisis del atributo de informe sobre ejercicio del gasto por cobertura y por sector de los programas sociales en México

La serie analítica sobre los programas sociales en México por atributo a partir de la base de datos de IPRO se realizó con la información actualizada por el gobierno federal y los gobiernos estatales al 13 de mayo de 2013. Para esta fecha había 1,561 programas sociales registrados en IPRO como vigentes.¹

Del total de 1,561 programas sociales registrados en IPRO como vigentes al 13 de mayo de 2013 817 programas sociales cumplen con el atributo de institucionalidad de informe sobre ejercicio del gasto; esto es el 52%. La probabilidad de que un

¹ Incluye los programas sociales registrados para los cuales no ha habido modificación de la vigencia para ser considerados como no vigentes.

programa social vigente cuenta con informe sobre ejercicio del gasto varía entre sectores. El 77% de los programas sociales vigentes registrados del sector de agropecuario cuentan con informe sobre ejercicio del gasto mientras que 4 de cada 10 programas sociales vigentes registrados en IPRO de los sectores de educación y de salud cumple con dicho atributo de institucionalidad.

Tabla 1. Programas sociales que cumplen con el décimo atributo de institucionalidad por sector que atienden

Sector	Total de programas sociales vigentes registrados (PSVR)	PSVR con informe sobre ejercicio del gasto	% PSVR por sector con informe sobre ejercicio del gasto
Agropecuario	84	65	77.38
Alimentación	52	20	38.46
Asistencia Social	325	150	46.15
Cultura	32	12	37.50
Deporte	65	34	52.31
Desarrollo Productivo	76	42	55.26
Desarrollo Social	275	194	70.55
Educación	376	157	41.76
Infraestructura Social	36	24	66.67
Salud	148	62	41.89
Trabajo	35	25	71.43
Vivienda	57	32	56.14
Total	1561	817	52.34

Fuente: Iniciativa para el Fortalecimiento de la Institucionalidad de los Programas Sociales (IPRO)
www.programassociales.org.mx

El cumplimiento de los programas sociales vigentes registrados del atributo de informe sobre ejercicio del gasto también varía por orden de gobierno responsable del programa social registrado. El 81% de los programas sociales vigentes registrados de la Federación en IPRO al 13 de mayo de 2013 cumplen con el atributo de informe sobre ejercicio del gasto mientras que en promedio sólo lo hace el 52% del total registrado de programas sociales vigentes de las entidades federativas. En 5 entidades federativas el 100% de los programas sociales vigentes cumple con el atributo de informe sobre ejercicio del gasto (Baja California, Coahuila de Zaragoza, Estado de México, Hidalgo, Nuevo León) mientras que ninguno de los programas sociales vigentes registrados de Baja California Sur, Michoacán de Ocampo, Morelos y Querétaro cumple con el atributo de informe sobre ejercicio del gasto.

Tabla 2. Programas sociales que cumplen con el décimo atributo de institucionalidad por entidad federativa.

Entidad federativa	PSVR por entidad federativa	PSVR con informe sobre ejercicio del gasto	% PSVR por entidad federativa con informe sobre ejercicio del gasto
Aguascalientes	30	29	96.67
Baja California	16	16	100.00
Baja California Sur	3	0	0.00
Campeche	22	8	36.36
Chiapas	10	9	90.00
Chihuahua	33	16	48.48
Coahuila	14	14	100.00
Colima	20	6	30.00
Distrito Federal	194	136	70.10
Durango	41	11	26.83
Estado de México	25	25	100.00
Guanajuato	30	19	63.33
Guerrero	172	47	27.33
Hidalgo	8	8	100.00
Jalisco	106	49	46.23
Michoacán	16	0	0.00
Morelos	5	0	0.00
Nayarit	66	20	30.30
Nuevo León	7	7	100.00
Oaxaca	10	1	10.00
Puebla	67	47	70.15
Querétaro	19	0	0.00
Quintana Roo	11	5	45.45
San Luis Potosí	21	13	61.90
Sinaloa	228	135	59.21
Sonora	39	38	97.44
Tabasco	37	5	13.51
Tamaulipas			
Tlaxcala	50	26	52.00
Veracruz	75	33	44.00
Yucatán	11	8	72.73
Zacatecas	102	27	26.47
Federación	73	59	80.82
Total	1561	817	52.34

Fuente: Iniciativa para el Fortalecimiento de la Institucionalidad de los Programas Sociales (IPRO)
www.programassociales.org.mx

Mapa 1: Entidades federativas por rangos determinados conforme al cumplimiento del décimo atributo de institucionalidad, **informe sobre ejercicio del gasto**.

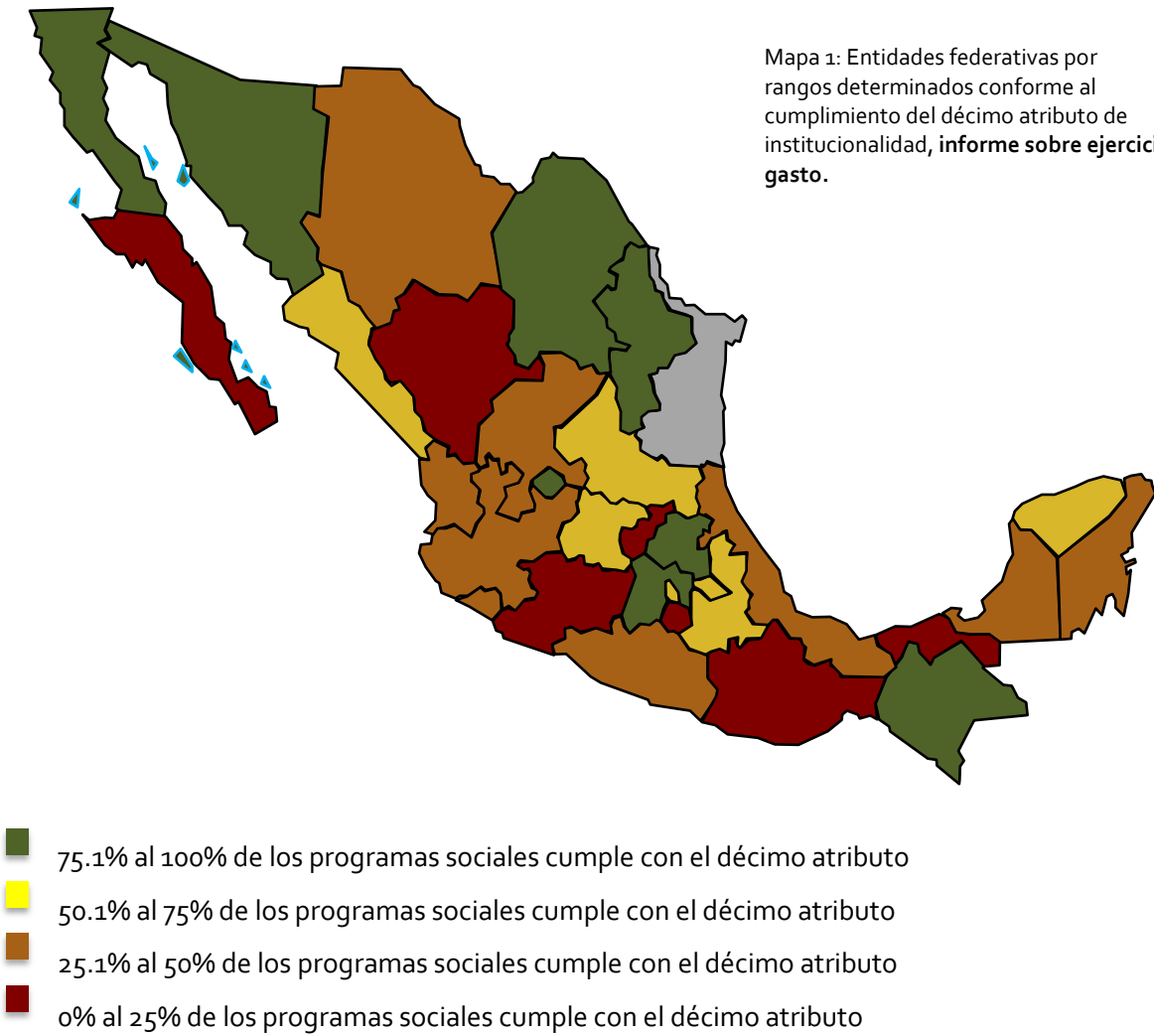

Anexo 1. Porcentaje del total de programas sociales vigentes por sector y por entidad federativa con informe sobre ejercicio del gasto.

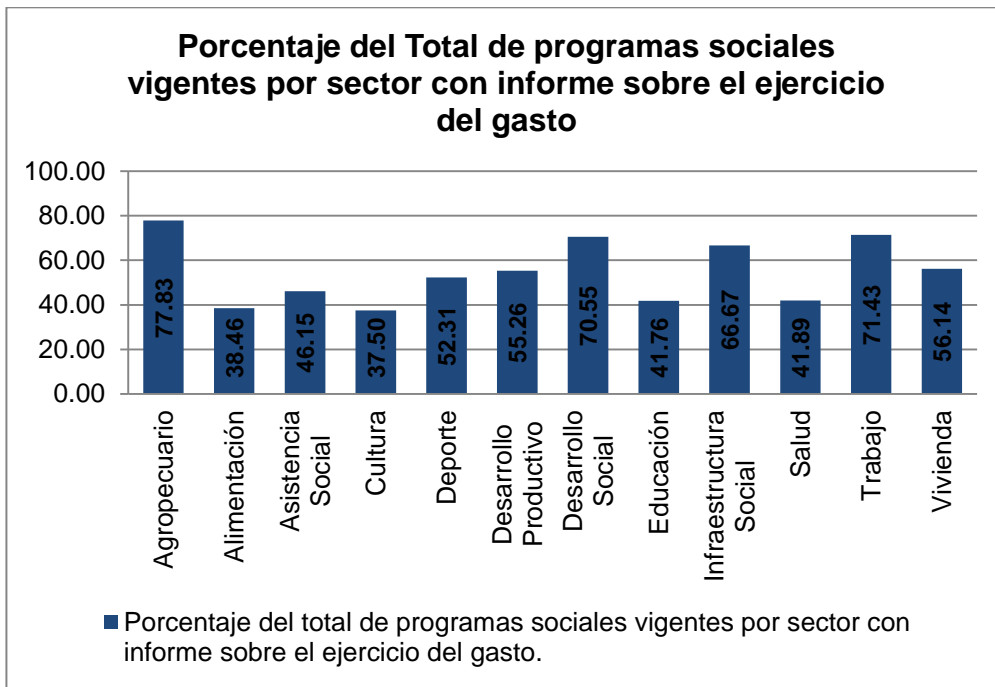

Porcentaje del total de programas sociales vigentes por entidad federativa con informe sobre ejercicio del gasto

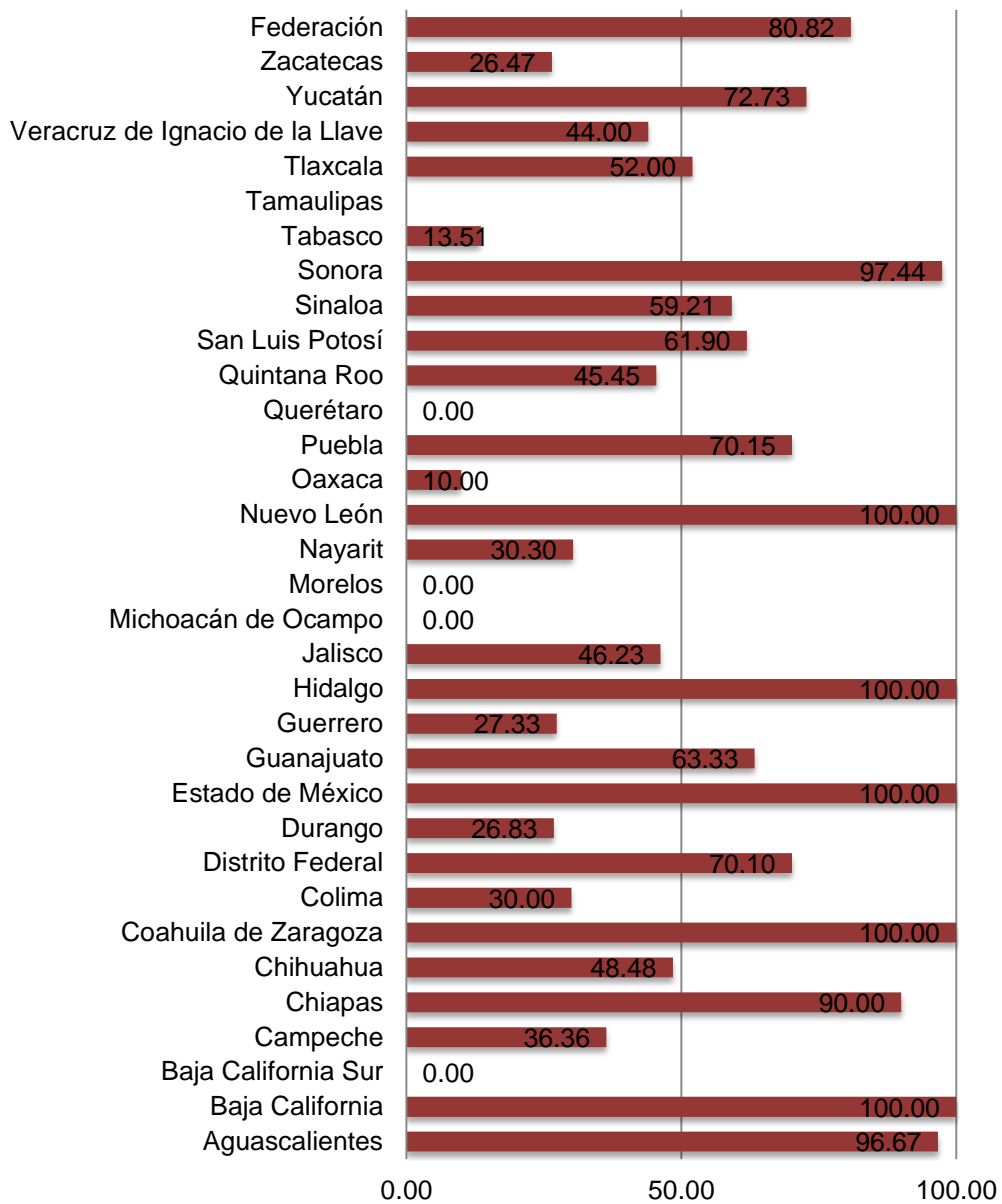

■ Porcentaje del total de programas sociales vigentes por entidad federativa con informe sobre ejercicio del gasto